

RAPPORT DE SITUATION DU MPOX

N°06

PERIODE DU 09/02/2026 AU 03/03/2026

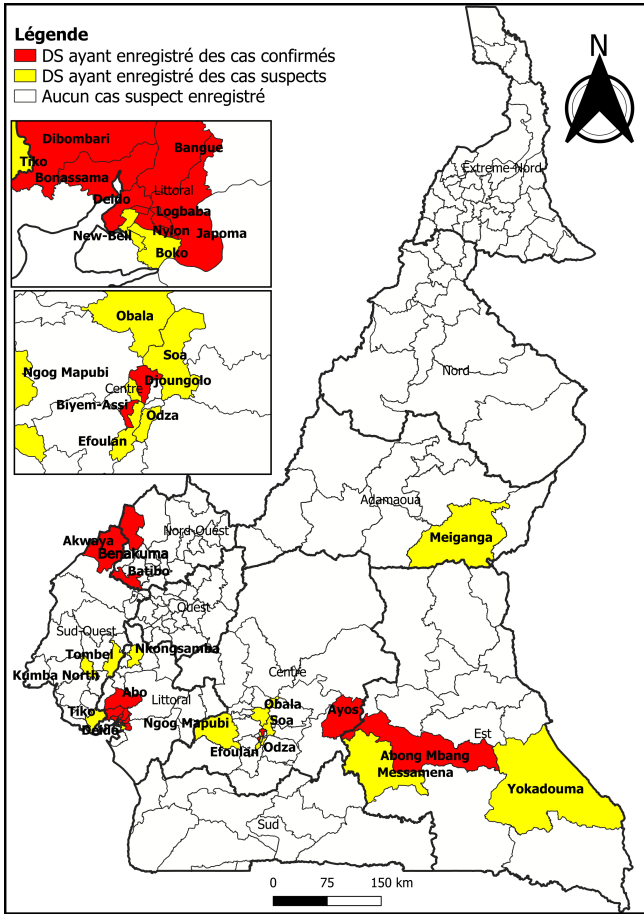

Figure 1 : Cartographie des districts de santé ayant notifié des cas de Mpox du 14/11/2025 au 03/03/2026

FAITS SAILLANTS

- **01 nouvelle région en épidémie (Région du Nord-Ouest)**
 - 28/02/2026 : DS Batibo (1)
 - 03/03/2026 : DS Benakuma (1)
- **04 nouveaux cas confirmés dans la région du Littoral**
 - 12/01/2026 : DS Bangue (1)
 - 19/02/2026 : DS Bonassama (1)
 - 03/03/2026 : DS Deido (02)

RÉSUMÉ DE LA SITUATION

Indicateurs	Période du 09/02/2026 au 03/03/2026	Cumul du 14/11/2025 au 03/03/2026
Régions ayant enregistré des cas confirmés	2 (LT, NW)	05 (CE, ES, LT, NW, SW)
Cas suspects	28	152
Échantillons suspects analysés	23 (82,1%)	110 (72,4%)
Cas confirmés	6 (26,1%)	27 (24,5%)
Contacts suivis	18	225
Décès chez les cas confirmés	0	0
Sex ratio H/F des cas confirmés	2/1	17/10

SITUATION EPIDEMIOLOGIQUE NATIONALE, 2025-2026

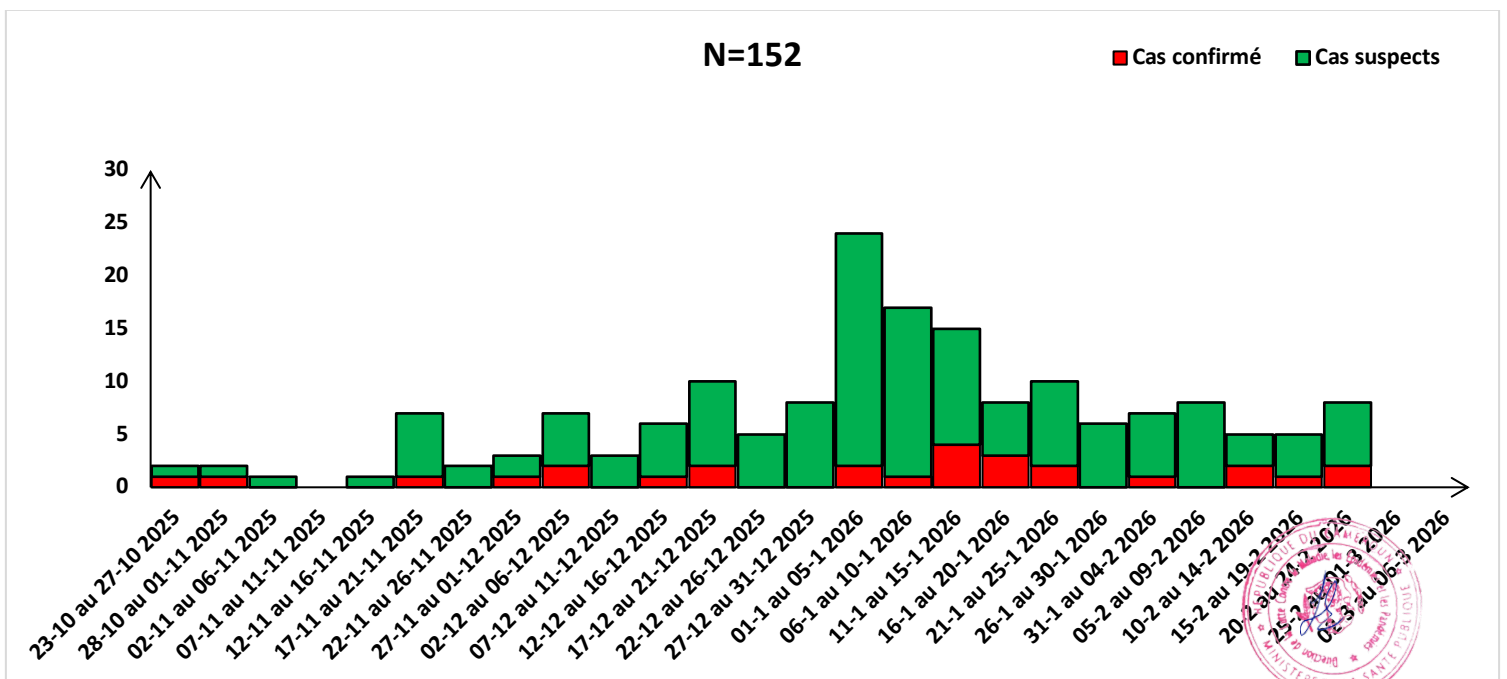

Figure 2 Courbe épidémiologique des cas de Mpox, Cameroun, au 03/03/2026

Tableau 1 : Répartition des cas suspects, testés et confirmés par région au Cameroun, du 14/11/2025 au 03/03/2026

Région	Nouveaux cas suspects Du 09 février au 03 mars 2026	Cumul des cas suspects	Cumul cas suspects prélevés	Cumul échantillons suspects analysés	Cumul cas confirmés	Taux de positivité (%)	Cumul décès notifiés	Taux de létalité
Adamaoua	1	1	1	0	0	-	0	-
Centre	10	25	25	24	4	16,7	0	0%
Est	0	4	4	3	1	33,3	-	-
Extrême-nord	0	0	0	0	0	-	0	-
Littoral	6	76	43	42	14	33,3	0	0%
Nord	0	0	0	0	0	-	0	-
Nord-ouest	3	4	4	3	2	66,7	0	-
Ouest	0	0	0	0	0	-	0	-
Sud	0	0	0	0	0	-	0	0%
Sud-ouest	8	42*	41	38*	6	15,8	0	0%
Total	28	152	118	110	27	24,5	0	0%

Source : Liste linéaire nationale et DHIS2 au 03/03/2026

* 14 cas rattrapés provenant du DS d'Akwaya entre le 02 et le 08 février 2026

Depuis le 14 novembre 2025, 152 cas suspects ont été enregistrés parmi lesquels 118 ont été prélevés. Des 110 échantillons analysés, 27 sont positifs au Mpox soit un taux de positivité de 24,5%.

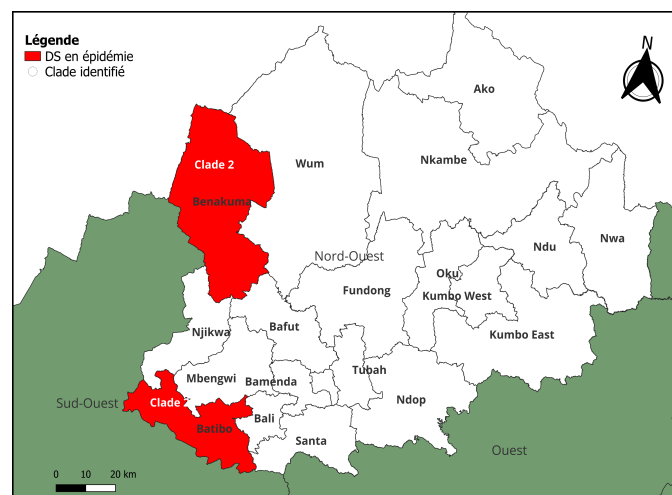
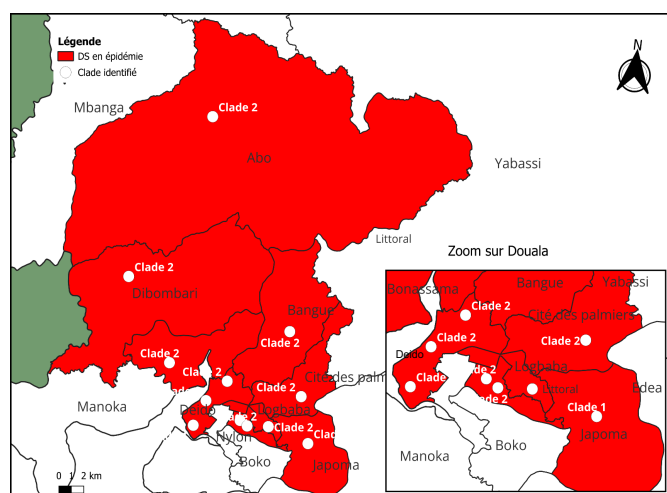

Figures 3 : Distribution des cas confirmés de Mpox et des clades par district de santé, Littoral et Nord-Ouest, au 03/03/2026

Douze cas (85,7%)/14 sont de Clade 2 dans la région du Littoral et tous les cas du Nord-Ouest sont de Clade 2.

Tableau 2 : Situation générale du suivi des contacts, régions du Centre, du Littoral et du Sud-Ouest, Cameroun, au 03/03/2026

Région	DS	Contacts listés	Contacts prélevés	Contacts suivis	Contacts devenus suspects	Contacts confirmés	Contacts sortis du suivi	Contacts restant à suivre
Centre	Ayos	6	0	6	0	0	6	0
	Djoungolo	59	0	59	0	0	59	0
Littoral	Abo	21	4	21	0	0	21	0
	Cité des palmiers	29	0	0	0	0	0	0
	Deido*	31	13	28	2	1	28	0
	Bangue	9	0	9	0	0	0	9
	Bonassama	9	0	9	0	0	0	9
	Japoma	3	0	3	0	0	3	0
	Logbaba	4	0	4	0	0	4	0
	Nylon	28	1	21	1	1	21	0
	Dibombari	19	0	19	0	0	19	0
	Nord-Ouest	Batibo*	-	-	-	-	-	-
Benakuma*		-	-	-	-	-	-	-
Sud-Ouest	Akwaya	46	8	46	8	0	46	0
TOTAL		264	26	225	11	2	207	18

*Investigations préliminaires en cours

- Au total, 264 contacts ont été listés dans les régions du Centre, Littoral et du Sud-Ouest, 225 ont été suivis parmi lesquels, 11 sont devenus des cas suspects et 02 cas ont été confirmés dans les DS de Deido et Nylon dans la région du Littoral.
- 207 contacts sont sortis du suivi et 18 sont en cours de suivi soit 9 dans le DS de Bangue et 9 dans le DS de Bonassama.
- Les investigations préliminaires sont en cours pour effectuer le listage complet des contacts des nouveaux cas des DS de Deido, Batibo et Benakuma.

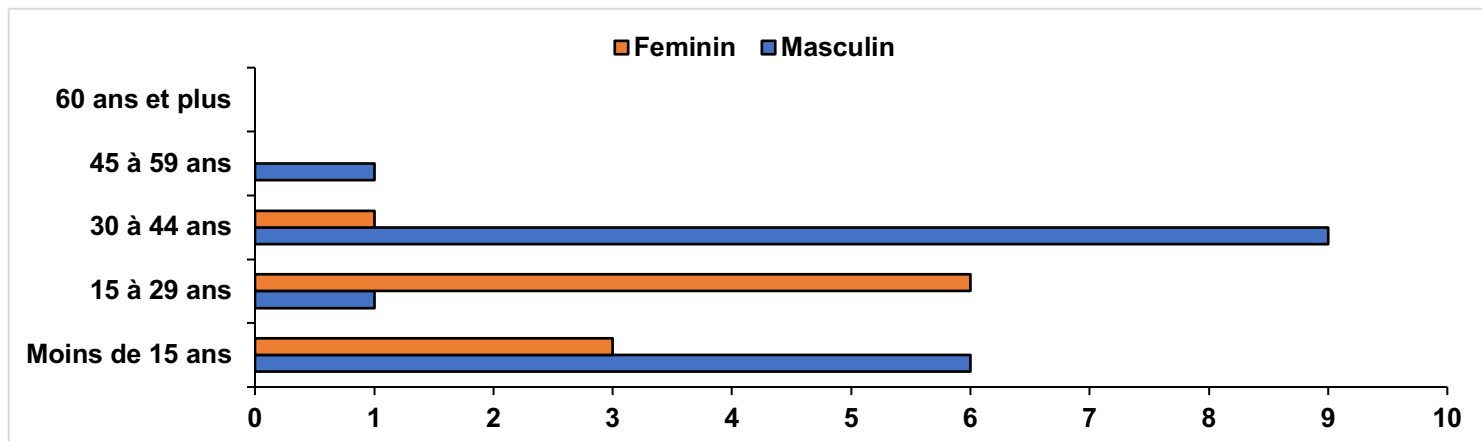

Figure 5 : Distribution des cas confirmés par âge et sexe au 03/03/2026

La distribution par âge et par sexe des cas confirmés montre une prédominance masculine. Un pic est observé chez les 30-44 ans, principalement masculins. Chez les femmes, la tranche d'âge de 15 à 29 ans est la plus affectée.

Tableau 3 : Situation générale de la prise en charge des cas au 03/03/2026

Région	Cas actuellement en hospitalisation	Cas sortis d'hospitalisation	Cas suivis à domicile	Nombre total de cas
Centre	0	3	1	4
Est	0	1	0	1
Littoral	2	6	5	13
Nord-Ouest	1	0	1	2
Sud-Ouest	0	0	6	6
Total	3	10	13	26

- Quatre cas sont actifs dont 3 cas pris en charge dans une formation sanitaire (Hope Services International, HD de Batibo, Hôpital Laquintinie de Douala) et 1 cas suivi à domicile.

ACTIVITÉS MENÉES

Coordination

- **19/02/2026** : Point de presse du Ministre de La Santé Publique tenue à l'hôpital Laquintinie de Douala sur la situation épidémiologique du Mpox au Cameroun
- Tenue des réunions du SGI Mpox au CCOUSP
- Poursuite de la mission d'appui aux investigations des cas de Mpox dans les régions du Littoral et du Sud-Ouest

Surveillance et Investigation

- Recherche active des cas dans les registres des districts ayant enregistré des cas confirmés
- Poursuite des investigations des cas confirmés
- Briefing du personnel de santé de l'hôpital de district de Nylon sur la définition de cas de Mpox et la conduite à tenir devant un cas suspect

Laboratoire et vaccination

- Diffusion de la nouvelle version des POS de prélèvement, conditionnement et transport des échantillons
- Finalisation de la demande de vaccins contre la Mpox auprès de Africa CDC

Communication sur les Risques et Engagement Communautaire

- Diffusion des FAQ sur les plateformes numériques (site web, Facebook, groupes WhatsApp)



DEFIS

- Approvisionnement des sites de prise en charge de la région du Littoral actuellement en rupture d'intrants

PROCHAINES ÉTAPES

- Former les acteurs de la région du Littoral sur la gestion globale des cas de Mpox
- Renforcement des capacités des personnels sur le prélèvement, conditionnement et transport des échantillons

MESSAGES CLÉS

- Se laver régulièrement les mains avec de l'eau propre coulante et du savon après avoir manipulé un animal ou un produit d'origine animale et après avoir pris soin d'une personne présentant les symptômes du Mpox
- Éviter le contact avec les fluides corporels des personnes malades y compris les rapports sexuels non protégés
- Éviter le contact avec les animaux sauvages malades ou trouvés morts
- Laver les aliments d'origine animale avant de les consommer
- Faire cuire les aliments à point avant de les consommer
- Porter des gants de soins avant la prise en charge d'une personne présentant les symptômes du Mpox puis laver les mains avec de l'eau propre coulante et du savon après tout geste à risque.
- Se rendre dans la formation sanitaire la plus proche en cas d'apparition des signes et symptômes évocateurs de Mpox
- Numéro en cas d'urgence appelez le **1510**

GALERIE PHOTOS



Photo 1 : Briefing du personnel de santé de l'hôpital de district de Nylon sur la Mpox, 10 février 2026



Photo 2 : Point de presse du Ministre de La Santé Publique tenu à l'hôpital Laquintinie de Douala, 19 février 2026

